٥٣٩

﴿ العدد ٥٤٠ — السنة الحادية عشرة ﴾

أم القرى

(و كذلك أوحينا إليك قرآنا عربيا لتنذر أم القرى ومن حولها)

(قرآن كريم)

﴿ ٨ محرم سنة ١٣٥٤ — الموافق ١٢ ابريل ١٩٣٥ ﴾

أقوال مختارة

« مثل المؤمنين في توادهم وتراحمهم وتعاطفهم كمثل الجسد اذا اشتكى منه عضوا تداعى له سائر الجسد بالسهر والحمى »

(حديث شريف)

محرم	الايام	ابريل	فجر س	فجر د	اشراق س	اشراق د	ظهر س	ظهر د	عصر س	عصر د
٢٧	السبت	٠٩		٥٦	١١	٢٥	٥	٤٢	٩	٤
٢٨	الاحد	١٠		٥٥		٢٤		٤١		٤
٢٩	الاثنين	١١		٥٤		٢٣		٤١		٢
٣٠	الثلاثاء	١٢		٥٢		٢٢		٤٠		١
٣١	الاربعاء	١٣		٥١		٢٠		٣٩		٠
٠١	الخميس	١٤		٥١		٢٠		٣٩		٠
٠٢	الجمعة	١٥	٠٩	٤٩	١١	٨	٥	٣٨	٨	٥٩

العالم الاسلامي مدين

لبــــلاده المقدســـــة

(لحضرة الاستاذ صاحب التوقيع)

(وردنا هذا المقال من أحد افاضل المسلمين ننشره له ونحن نتمنى ان نجد المسلمين متفقين على مافيه الصلاح لهم و لهذه البلاد التي يقدسها المسلمون جميعا)

أنتشر حجاج بيت الله الحرام ، فى أركان الارض ، عائدين الى ديارهم مستبشرين بما وعدهم الله من أجر على أن قاموا بخامس أركان الاسلام ، يحمل كل الى أهله حديث ماشهد في حجه ، وما أستشعرته نفسه من رقة وخشوع فى طوافه حول البيت العتيق وسعيه بين المروة والصفا ، ومواقفه فى عرفة ومزدلفة ومنى ، تلك ذكريات الحياة فى خلال القيام بواجب العمر .

وكما انقضى حج هذا العام ، انقضى قبله حج أعوام ، وسيستمر الناس على ذلك ان شاء الله . يؤمون هذا البيت من نائى الديار وقاصيها ، حتى اذا أدوا ما عليهم من فريضة خالقهم عز وجل ، انتجعوا شطر مدينة الرسول الاعظم صلى الله عليه وسلم يزورون ثالث الاماكن التى لا تشد الرحال الا اليها ، مما هو من نوعها ، وهم بين الفريضة والزيارة ينعمون بما من الله عليهم به من خير ، فى أمن يشمل البادي والحاضر والسارى والمدلج ، وعدل يعم القوى والضعيف والصغير والكبير ، ورعاية تحوط الغريب والقريب وابن الحى والنزيل وعناية تذلل الصعاب ، وسهر على راحة الغادي والرائح والعاني والمترف .

عرفت حكومة هذه الديار ما عليها من حقوق لله ولعباده فى تأمين بيته وشكره على توفيقها وتسديد خطواتها وعرفت ما عليها من حقوق للثلاثمائة مليون من المسلمين الضاربين فى مشارق الارض ومغاربها ، فهيأت لهم أسباب حجهم ، آمنين غير خائفين ، معفيا بصحتهم غير مضاعين مسروراً على رفاهيتهم غير مهملين .

اما المسلمون ، مسلمو القارات الخمس السابحة تحت هذه السماء ، فهل تراهم عرفوا ما عليهم لبيت ربهم ولمدينة رسوله ؟ ام تراهم اكتفوا بان يفكر أحدهم مرة واحدة فى عمره ببيت ربه ومدينة نبيه ، وتكون هذه المرة فى عام حجه المفروض ثم تنطوى الذكرى وتذهب بها الايام ؟

ايها المسلمون !

وفيكم – والحمد لله – الغني والموسر والسيد المطاع ، والآمر الناهى ، والعالم المقتدى به ، والسياسى المسموع الصوت والقائل النافذ القول .

ان لبلادكم المقدسة : كعبة الله وما حولها ، ومدينة رسول الله وما يليها ، حقوقاً عليكم ، تهيب بكم ان تقضوها ، وتتقاضاكم ألا تضيعوها .

ان فى جوار البيت الحرام وفى جوار مرقد النبى عليه الصلاة والسلام ، عشرات الالوف من اخوانكم لهم حقوق فى صدقاتكم وفى أوقافكم وفى اعناقكم ان حبستموها عنهم مسستم بالاذى اجدر الناس برعى الذمم ، وان عرفتموها لهم مددتم يد البر الى اقرب الايدى منكم وقد تكون اكرمها عندكم ومن اكرمها عند الله

ان ما بين الحرمين الشريفين من اوديه وشعاب ، وحزون وسهول وهضاب ، قد هيأ الله لكم من تولاها بسهره عنكم فعادت بعد اضطرابها عليكم مطمئنة هادئة بين يديكم ، وان عشرات الالوف منكم يخترقونها فى كل عام متجشمين عقباتها خائضين فلواتها ، هم الدالفون الى الزيارة بعد تأدية الفريضة ، ممن لا يطيقون ما يطيقه ابناء هذه الربوع فى اسفارهم ولا يصبرون على ما نصبر عليه من وعثاء ورمضاء .

ان لهؤلاء الساعين الى زيارة مسجد الرسول عليه صلاة الله وسلامه ، حقاً عليكم — وهم منكم وكلكم منهم — ذلك الحق أن تتولوا معاضدة القائم بتنفيذ احكام الله فى بلاده المقدسة ، فتقوموا بقسطكم من تمهيد طريق سالككم — ومد خطوط لركوبكم ، بينما يقوم هو — حفظه الله وابقاه للعرب والاسلام — بقسطه فى توطيد دعائم الامن ونشر ألوية العدل والسلام .

ان عليكم حقوقا لبلادكم المقدسة ، فى مقدمتها ان تعينوا اخوانكم فى الاسلام على تأدية فريضة الله فى الحج اليها ، وليست الاعانة بالدعوة الصارخة والصدقة الجارية فحسب ، بل الاعانة ايضا فى ان تنهضوا بالبلاد نفسها فتنشئوا فيها انواع الصناعات والزراعات فيغنى اخوانكم ابناؤها ، ويسهل على روادها منكم ارتيادها ، وان من للمض للؤلم لكل مسلم أن لا يرى الوطن الذى يتجه اليه فى صلواته كل يوم باسعد اوطان الناس حالا واوفرها نعمة وخصبا وازدهارا ، وفيكم ممن رزقهم الله البحبوحة فى العيش من لا ينضب ماله فى دنياه انشاء مشروع زراعى أو صناعى فى بقعة من بقاع هذه الارض ، ومن يحب ان يلقى الله فى اخراه وقد اوصى لجيرة بيته العتيق ولحجاجه بمستشفى يأوى اليه مريض أو معمل يشتغل فيه فقير أو مدرسة يتعلم بها صغير .

ايها المسلمون !

ان جلالة الملك ابن السعود ، قد كفاكم كثيرا من المؤن ، ولم ينس ما عليه لله ثم لكم ، فاذكروا انتم ما عليكم لبيت ربكم ولحجاجكم ولاخوانكم .

(مسلم)

نظافة الحج

جاء في جريدة (الاهرام) الغراء تاريخ ٢٨ الحجة ما يلى :

اصدرت اللجنة المستديمة في مجلس الصحة والمحاجر البحرية القرار الآتي :

حيث انه لم تحدث اية اصابة بالطاعون أو بالكوليرا في الحجاز وان الحجاج الذين نزلوا في الطور لغاية الآن وجدوا في حالة صحية مرضية ، قررت اللجنة المستديمة اعتبار عودة الحج خالية من المرضين المذكورين مع تطبيق المادة ١٤٢ من اتفاقية باريس لسنة ١٩٢٦

التقرير التمهيدى

لطريق الحج البرى

— ٥ —

طرق الوقاية

ولما كانت طرق الوقاية من هذه الامراض ما عدى الامراض الزهرية يمكن عادة بواسطة التطعيم ، فلذلك اوصت اللجنة على ذلك ، أما الوقاية من الامراض الزهرية فهي ترجع الي الشخص نفسه . ولما كان الاشخاص الذين سيقطعون هذا الطريق بقصد الحج لا يحتمل أن يأتوا بعمل يسبب أخذ هذه الامراض بالطريقة التناسلية فان هذه الجهة ستبقى ثانوية . أما طريق السراية من الجهات الاخرى فيمكن الوقاية منها بالاشياء التي يعملها كل شخص داخل المدن الكبري .

ترتيبات الامن والمحافظة عليه

ان الامن داخل لا نجد امر جدير بالذكر والاعجاب ، فسطوة جلالة الملك وهيمنته على الجميع تجعل المستطرق الذي يمر من هذا الطريق الطويل الموحش يشعر بان هنالك أمن ضارب اطنابه فيسير عليه بدون ريب ، وكذلك القروي البدوي يمشي بدون سلاح آمنا مطمئنا والمرأة العجوز تسرح وتمرح حيث تشاء من غير خوف ولا وجل ، لذلك فان قوافل السيارات والحجاج لا تحتاج الى محافظة البتة ، غير ان عدم معرفة سائقي السيارات العراقيين في بادىء الامر وطبيعة الاراضى نظراً لفتح الطريق حديثاً جعل الهيئة تفتكر في ضرورة اتخاذ بعض الترتيبات لقصد الدلالة الي القوافل ومساعدة السيارات اذا ما غرصت في الرمال فالقوافل في السنة الاولى من فتح الطريق يجب ان تسير بصورة متجمعة وتحت نظام ثابت يكفل خروج السيارات من النجف الى الجميمة بصورة قافلة . وقد اقترحت اللجنة ان يكون السير من الجميمة كما يلى :

أ — تحمل كل سيارة ثلاثة اعلام صغار (بيارق) احمر واخضر مائي واصفر فيكون مدلول الاحمر التوقف لاسباب ميكانيكية كتوقف السيارة من جهة وقوف الماكينة أو خراب الاقسام المطاطية ، ومدلول الاخضر المائي لتوقف السيارة بصورة مؤقتة ، أما لتموينها بالماء والبنزين ، ومدلول الاصفر لقصد الاسعاف من الشرطة المحافظة لسبب من الاسباب على ان يكون ابعاد هذه الاعلام (١ × ٢) قدما وان تبلغ مدلولات تلك الاعلام الى سواق السيارات قبل الشروع بحركتها للتأكد من استعمالها بصحة .

ب — تستلم القوافل في الجميمة اشخاص مسؤولون يركبون بسيارتين صغيرتين أو بسيارة كبيرة على ان يرأسهم شخص مسؤول ومعه دليل فطن .

ج — تقف القافلة عند توقف سيارة بسبب من الاسباب آنفا وتبقى رافعة العلم اللازم الى نتيجة انجاز ضرورة توقفها ، وتنزل بعدئذ العلم وتسير القافلة كلها بعدئذ بامر الشخص المسؤول .

أنواع السيارات

رأت اللجنة ان سيارات (التورن) احسن سيارات لاجل نقل الحجاج ويمكن ان تكون هذه السيارات من انواع فورد ، أو شفرليه أو فاشي ، أو دوج ، أو كريسلر ، أو غيرها وقد رأت ان السيارات الخفيفة هي اكثر نجاحا في السير .

حمل الماء

رأت اللجنة أن يكون مع كل سيارة مخازن للماء العذب لاجل شراب الركاب ، ويجب أن تكون بشكل سالم من الكسر أو الثقب بسرعة وان يكون مع كل سيارة مخزن آخر ليحمل فيه الماء اللازم للسيارة نفسها .

الاحتياطات

ولقد رأت اللجنة ان تفحص كل سيارة قبل التحرك من قبل ميكانيكي اختصاصي وكذلك من قبل مدير شرطة اللواء في كل سفرة وعلى ان تكون كما يلى :

ا — معها ماء كاف لركابها لمسافة (٨٠٠) كيلو متر

ب — معها ماء كاف لها لمسافة (٨٠٠) كيلو متر .

ج — يكون محركها وعجلاتها والفرامل التي فيها سالمة وقابلة للسفر .

د — اقسام السيارة الاخري صالحا للسفر وتحمل المشاق السفرية .

هـ — ان تكون السيارة قابلة (من وجهة عامة) لجر الاثقال او الحمل .

و — ان يكون فيها أدوات احتياطية مع زيوت كافية .

حوادث واخبار محلية

برقيات التهاني

بنجاة صاحب الجلالة الملك المعظم
وولى عهده سمو الامير سعود
من حادثة الاعتداء الاثيمة

على اثر انتشار نبأ الحادث الاثيم الذي وقع في اليوم الاول من عيد الاضحى السعيد في بيت الله الحرام انهالت على الديوان الملكي العالي مئات البرقيات من مختلف البلاد في مشارق الارض ومغاربها برفع آيات التهاني لحضرة صاحب الجلالة الملك وصاحب السمو الملكي ولى العهد الامير سعود ننشرها على الترتيب حسب ورودها .

— ٤ —

من الشيخ محمد الخليفه

جلالة الملك — مكة

ازعجنا الخبر نحمد الله على سلامتكم ونبرككم ونهنئكم بالعيد السعيد .

محمد بن عيسى الخليفة

الجواب الملوكى

الشيخ محمد خليفة — البحرين

نشكر عواطفكم الودية .

(عبد العزيز)

من الشيخ عبد الله آل خليفة

جلالة الملك المعظم — مكة

نهنئكم بالنجاة ونهنئ جميع المسلمين .

عبد الله الخليفة

الجواب الملوكى

الشيخ عبد الله الخليفة — البحرين

نشكر عواطفكم الطيبة .

(عبد العزيز)

من سمو وزير الافغان

جلالة الملك عبد العزيز السعود ملك المملكة العربية السعودية

مكة

مصيبة نجاة حضرتكم وولى عهدكم المحبوب الامير سعود من سوء قصد الاشرار تمدنى سرورا داعين لكم بطول العمر برقي لكم فخرا .

محمد شاه

وزير الخارجية

الجواب الملوكى

صاحب السمو محمد شاه وزير الخارجية

كابل

نشكركم على تهنئتكم ونرجو لكم وللحكومة الافغانية ولبلادكم الصديقة كل هناء وسعادة .

(عبد العزيز)

من سعادة الكولونيل دكسن

جلالة الملك عبد العزيز السعود — مكة

من صميم الفؤاد احمد الله على نجاة جلالتكم من كيد الاعداء وادعو الله ان يصون جلالتكم وان يمتعكم بالعمر الطويل .

دكسن

الجواب الملوكى

سعادة الكولونيل دكسن — الكويت

نشكر عواطفكم .

(عبد العزيز)

من الشيخ احمد الدوسرى

حضرة صاحب الجلالة مولاى ملك المملكة العربية السعودية

ارفع لجلالتكم اسنى عبارات التهانى بسلامة شخصكم المفدى واحمد الله ان رد الكيد الاعداء في نحورهم ادامكم الله مولاى .

احمد الدوسرى

الجواب الملوكى

الشيخ احمد الدوسرى — البحرين

بارك الله فيكم على تهنئتكم ونحمد الله على نعمه .

(عبد العزيز)

من السيد عبد الرحمن المهدى

جلالة الملك عبد العزيز السعود مكة

اهنيكم بسلامتكم من كيد الظالمين . — عبد الرحمن المهدي

الجواب الملوكى

السيد عبد الرحمن المهدى

كوستى (النيل الابيض)

نشكر عواطفكم الكريمة . — (عبد العزيز)

من جمعية الصداقة بدار السلام

جلالة الملك — مكة

نهنئ جلالتكم بنجاتكم ونسأل الله ان يحفظكم . — عبد الرزاق

امين جمعية الصداقة بدار السلام

الجواب الملوكى

جمعية الصداقة — دار السلام

نشكر عواطفكم الكريمة — (عبد العزيز)

من الشيخ على الحمود

جلالة الملك المعظم عبد العزيز — مكة

نرفع لجلالتكم اجل التهانى بسلامتكم وسلامة ولى عهدكم حفظكم الله ورعاكم .

على الحمود بالشارقة

الجواب الملوكى

الشيخ على الحمود — بالشارقة ــ القطيف

بارك الله فيكم على تهنئتكم . — (عبد العزيز)

من السيد محب الدين الخطيب ورفاقه

جلالة الملك — مكة

نشكر الله [illegible] الاسلام بحرم [illegible] النعمة العظمى على يدكم احياكم الله للعرب والاسلام مجيرا لكم

صلاح البكري — على [illegible] كثير — محب الدين الخطيب

الجواب الملوكى

السيد محب الدين الخطيب ورفاقه — المطبعة السلفية بمصر

نشكركم ونحمد الله على ذلك .

(عبد العزيز)

احصاء الحجاج القادمين

[illegible] عدد [illegible] الحجاج [illegible] الى بيت الله الحرام عن طريق البحر [illegible] ٣٣٨٩٨ نسمة

اما القادمون الى الحجاز عن طريق [illegible] لم نتمكن من [illegible] [illegible] عن طريق [illegible] [illegible] بوم [illegible] :

٣١١	عن طريق العراق
٧٣	كشوفة العراق
١٠٩	عن طريق الكويت
٣٣٨٩٨	القادمون عن طريق البحر
٣٤٣٨٨	مجموع

ايجار العقارات

لسنة ١٣٥٤

تعلن امانة العاصمة بانه قد صدر الامر السامي بان تكون ايجارات العقار لسنة ١٣٥٤ بطريق الاتفاق بين المؤجر والمستأجر ولاعلام العموم بذلك جرى اعلانه .

درجة الحرارة

كانت درجة الحرارة في الاسبوع المنصرم في ٣٠ الحجة سنة ١٣٥٣ كما يلي :

المكان	الدرجة العظمى	الدرجة الصغرى
مكة	٣٣	٢٢
المدينة	٢٨	١٨
جدة	٣٧	٣٢
الطائف	٢١	١٥
ينبع	٢٢	١٨

وصول الوفد الاثيوبي

وصل يوم الاحد الماضي على الباخرة العربية الفتح قادما من جيبوتي حضرة صاحب السعادة [illegible] وكيل [illegible] امبراطورية الحبشة [illegible] وحضرة [illegible] قنصل الحبشة في جيبوتي والشيخ [illegible] الظاهري احد كبار موظفي [illegible] الحبشية والخواجه [illegible] سكرتير الوفد .

وقد كان حضور الوفد [illegible] حضرة صاحب الجلالة [illegible] ملك [illegible] طريق [illegible] بالسيارات ومنها [illegible] الباخرة العربية [illegible] .

وقد استقبل الوفد [illegible] من قبل الحكومة [illegible] شرطة جدة ورئيس [illegible] وحل ضيفا على حكومة جلالة الملك .

وقد تشرف [illegible] حضرة صاحب الجلالة الملك [illegible] في [illegible] بالشميسي [illegible] جلالة [illegible] من حضرة صاحب الجلالة هيلا سلاسي امبراطور الحبشة [illegible] [illegible] صاحب الجلالة .

وبعد [illegible] الوفد [illegible] [illegible] رجع الى جدة [illegible] حضرة صاحب الجلالة [illegible] مكة [illegible] [illegible] الوفد [illegible] .

اخو جلالة الملك

[illegible] مكة [illegible] يوم الثلاثاء الماضي صاحب السمو الامير محمد اخو جلالة الملك [illegible] الامير [illegible] [illegible] سلامة .

السيد عبد الله بن [illegible]

[illegible] الاسبوع [illegible] السيد عبد الله بن [illegible] رافقته السلامة .

[illegible]

[illegible]

[illegible]

[illegible]

[illegible]

[illegible]

لقطات

— ١ —

اسم الباخرة	موضع التحصيل	التاريخ	جنس الاشياء المتحصلة من قبل هيئة مراقبة الحجاج بجدة
شانوو	رصيف الانيل	٥٣/١٠/٢٩	كيس باطنه ارز جاوى
الامين	»	٣٥٣/١١/٦	زنبيلان مجهول ما فيها
اكبر	الباخرة	في ٨ منه	كيس مجهول ما فيه
»	السيد علي محسن	»	صندوق »
»	خفر السواحل	»	ابرق نحاس
»	رصيف الانيل	»	سطل سمن
»	خفر السواحل	»	كيس مجهول ما فيه
»	»	»	خرج »
»	رصيف الانيل	»	شنط مجهول ما فيها وفراش نوم
تالودى	الباخرة	في ٩ منه	كيس مجهول ما فيه وجراب مجهول ما فيه ايضا
بروتسيلوى	بكر بخش	في ١٢ منه	صندوقان داخلهما تنك زيت نارجيل
الطائف	خفر السواحل	في ١٣ منه	خرج مجهول مافيه
تسرسياس	»	بتاريخه	ربطة مغارف واباريق
»	من الباخرة	»	زنبيل باطنه زيتون
»	»	»	كيس مجهول مافيه
الكوثر	»	في ١٤ منه	ربطة باطنها شنطتان وسبت فيهما كول
مذوك الاصيل	رصيف الانيل	»	جاعد وصندوق مجهول مافيه
الكوثر	من الباخرة	»	سبت وشنطة
»	عبد الواحد مشاط	في ١٥ منه	سبت وزمزمية
مدينة بيروت	رصيف الانيل	بتاريخه	شماسى اربعة
علوى	الباخرة	»	تنكتان مجهول ما فيهما
»	»	»	جواز وبليت
»	»	»	جالون سمن
»	»	»	جواز وبليت ومصحف
مدينة بيروت	»	»	خرج
»	الباخرة	في ١٦ منه	زنبيل باطنه فحم وقفص باطنه دجاج
»	اللنش	»	شنطتان جلد وشنطة خصف وزنبيل وقربة ماء ومطبقية
»	الباخرة	»	شنطة وكيسان
الكوثر	من بيت الصباحي	»	كيس
علوى	صالح ابو زيد	في ١٨ منه	كيس مجهول ما فيه
»	»	»	سبتان »
فلوروبيا	من بيت الجوخدار	»	كيس »
ترسياس	»	»	كيس مجهول ما فيه
زمزم	الرصيف	في ١٩ منه	شنطتان وسبت وكيس مجهول ما فيه
»	احمد المادى	»	بالطو
»	الرصيف	»	صندوق مجهول مافيه
»	»	»	دافور
»	»	»	جاعد
»	»	»	زمزمية
»	»	»	بقشة مجهول ما فيه
»	»	»	علبة خشب »
»	»	»	زمزمية
»	الباخرة	»	سبت مجهول ما فيه
»	من حسن زغبي	في ٢٠ منه	ربطة فراش
»	من الباخرة	»	صندوق كبير
»	صالح صباحى	»	ربطة وسبتان
»	رصيف الانيل	»	سبت باطنه ٣٨ برتقالة و ٢ يوسف افندى و ٦ بطاطس بيع الجميع بمبلغ ٣٦ قرش دارج
»	انيل الجمرك	»	تنكة مختومة مجهول فيها مكتوب عليها بدوى محمد
»	رصيف الانيل	»	كراسي جلوس
»	»	»	زمزم جلد وقلع عدد ٤
خسرو	»	»	طاثوت زنك
»	»	في ٢١ منه	ربطة فراش
»	»	»	كيس باطنه ارز
زمزم	انيل الجمرك	»	ربطة فراش باطنها مفرشة عجمي
خسرو	»	»	غطاء قدر نحاس كبير
زمزم	رصيف الانيل	»	ابريق توتوة حديد
جهانكير	»	»	كروانة باطنها دافور وملابس عتيقة
جهانكير	احد اللنشات	»	شنطة ٣ وفراش وبت تريموس وعلبة ورق
خسرو	صالح بسيوني	»	صندوق توتوة مجهول مافيه

اسم الباخرة	موضع التحصيل	تاريخ التحصيل	اجناس الاشياء المتحصلة
جهانكير	رصيف الانيل	في ٥٣/١١/٢٤	قفص سلك باطنه عنبتان وفناجيل ودوا وابريق نحاس
»	طاهر منى	بتاريخه	شنطة مجهول ما فيها
»	السيد علي محسن	═	جالون مجهول ما فيها
»	»	═	ربطة كيس دوت مجهول مافيها
»	رصيف الانيل	═	سبت عدد ٣ مجهول ما فيهم
زمزم	حسين طرابلسى	في ٢٢ منه	كيس خيش صغير مجهول مافيه
اسلامى		في ٢٣ منه	جواز وبليت
»	رصيف الانيل	═	سبت مجهول ما فيه
»	خفر السواحل	═	صندوق صغير مجهول ما فيه
»	»	═	بقشة سودة كبيرة مجهول مافيها
»	»	═	دقدق قديم
»	»	═	فانوسين هندى
»	»	═	كيس خيش مجهول مافيه
»	»	═	ربط شماسي وبقشة صغيرة مجهول ما فيها
»	الباخره	═	شمسيتان
»	رصيف الانيل	═	شنطة جلد مجهول ما في باطنها وفانوس
تالودى	الباخرة	═	شبكة باطنها زنبيل وكيس مجهول ما في باطنه وربطة فراش وسخالة مياه
»	»	═	كيس باطنه مأكولات
»	»	═	كيس باطنه مأكولات وملابس
»	»	═	كيس باطنه مأكولات وتنكة فارغة
اسلامي	»	═	كيس باطنه مأكولات
»	من خواجة الباخرة	═	شنطة جلد مجهول ما في باطنها
»	رصيف الانيل	═	ابريق ومغراف وشربة
زمزم	»	═	سبتين احدهما باطنه اوانى والثاني فارغ
اسلامى	»	٢٤ منه	بالدى باطنه تنكة صغيرة بها سمن وابريق
»	السيد علي محسن	═	ربطة فراش وسبت وتانكي صغير
»	خالد بسيوني	٢٥ منه	صندوق ملابس
»	عبدالله موسى بخاري	═	كيس باطنه نحاس
فؤادية	عبد الله بنقش	═	كيس باطنه شنطة وملابس
اسلامى	احمد حكيم خان	═	تنكة باطنها سمن
زمزم	رصيف الانيل	٥٣/١١/٢٦	سبت مجهول ما فيه
»	من الباخرة	بتاريخه	دافور
»	»	═	فانوس هندى
سينيا	رصيف الانيل	═	ربطة شماسي عدد ٢
اسلامي	عبدالله بحيري	═	صندوق مجهول مافيه
سينيا	رصيف الانيل	═	شنطة مجهول مافيها
»	امام اب الاونيل	═	زنبيل مجهول مافيه
زمزم	السيد علي محسن	═	خرج مجهول مافيه
سينيا	الباخرة	═	كرسي جلوس
زمزم	رصيف الاونيل	═	بقشة مجهول ما بها
تالودي	الباخرة	═	شنطة
زمزم	عبد الواحد مشاط	═	خرج مجهول مافيه
»	حسين ابو زيد	═	خرج مجهول مافيه
الطائف	رصيف الانيل	═	شبكة باطنها اواني اكل
سينيا	»	═	شنطة
اسلامي	محمد خياط	═	كيس باطنه مجهول
»	حسين ابو زيد	═	كيس باطنه مأكول
»	محمود بسيوني	═	زنبيل باطنه مجهول
»	»	═	علاقة باطنه مجهول
»	»	═	تنكتين مربوطتين في بعض
»	»	═	علاقة مجهول ما فيها
»	محمد خياط	═	كيس
»	»	═	تنكة حلاوة
زمزم	من عبد القوي الخاب	═	قسط مجهول ما فيه
»	السيد علي محسن	═	سبت مجهول ما فيه
سينيا	الباخرة	═	شنطة خصف مجهول مافيها
زمزم	»	═	ماعون باطنه نخال
سينيا	»	═	ماعون باطنه حلاوه
زمزم	رصيف الاونيل	═	اربعة زنابيل
سينيا	الباخرة	═	ثلاثة فوانيس هندى
»	اونيل الجمرك	═	صندوق خشب مجهول مافيه
زمزم	رصيف السكرنتينة	═	علاقة مجهول ما بها
سينيا	الباخرة	═	زنبيل مجهول مافيه ومغراف
»	محل السؤل	═	كرسي

(البقية على الصفحة الرابعة)

— ٣ —

ووجد بتاريخ ١٣٥٣/١/٩ بباب المنيرية زمزمية جلد مخيشة ، وكيس خام باطنه كيس فيه شاهي ، وكيس آخر داخله سمسم ولحاف قديم . مخدة وصاطه قلع خيمة .

ووجد بتاريخ ١٣٥٣/١/١٣ في الشفية كيس خيش باطنه مقدار كيلة حنة . كيس خيش داخله كيس هندي قش باطنه بيرق معمول من حرير . بعض أدويه . تنبول جوز اساور حبات كهرب . تراب مدينة . خيط دابو . علب ٥ تمر مدينه . صره خروق منديل داخله بسكوت

ووجد بتاريخ ١٣٥٣/١/١٣ في المسيجيد كيس خيش داخله : دقدبق صوف ١ وسروال فنيله ثوب شربة ملح ٣ قراقيش ٢ ثياب ٢ قميص كوفيه منديل عباة عليه داخلها ماكينة حلاقة قفل ملاعق ٢ احقاق داخلها ادوية صحن قبقاب . قده داخلها حنه كيس ٢ مراوح دسته ٨ كيس ثالث . شنطة ضمنها صبح لره . وصبيح صف ١٠ اساور فضة ٨ حجول فضه ٢ خواتم ٤ بريط ٢ برنوص صوف ٢ سبورقوم ٣ اقات ٣

ووجد بتاريخ ١٣٥٣/٤/٧ بالشفية داخل حنبل هندى قديم مقطع : فوطه بصمه مستعمله قلبان اسود قديم . سروال . ثوب ساحلي قميص . بطانيه قطن . كاسة ماء توتوه .

ووجد بتاريخ ٢ رجب ١٣٥٣ في ابيار بن حصانى والشفية شنطة خشب داخلها كتب . نور اليقين ومتن القدري وبعض اوراق دشت وادوات قلم ملفوفة ببقشة . وايضا بقشة بقفصه داخلها ترايك وشراريب نسائي بنيه واسود وسجاده صلاة صتين مطرزه وشرشف زفير مقلم

ووجد في ٣ رجب ١٣٥٣ في ابيار ابن حصانى كيس خام داخله بقشتان خام فيهما : وصلة مليطى كل وصله ارشون ٣ بقشة الاولى ١٧ الثانية ١٦ كل وصله ارشون ٣ .

وجد بتاريخ ١٧ القعدة ١٣٥٣ بالطريق علاقه خيش باطنها : كانون حديد مكسر صباح ومروحه خصف ومكنسه .

ووجد في ٢٤ منه بالطريق فوطه جاوي قميص ابيض ٢ وسروال قايش رفيع صبحه عظم تنكه فيها قليل سمن وصلت من قبل رجال الامير

وجد بتاريخ ٣٥٣/١٢/٢٩ برابغ كيس خيش داخله منديل فيه قرش دارج امشاط خشب ٢ كندره جوز ، صبحة خشب ، مغراف تنك قصرية احرام مليطى ٢ باحدهم قليل عيش ناشف وشاهي اخضر . حق تنك داخله شاهي احمر .

ووجد بتاريخ ٢٨ القعدة بالمسيجيد بطريق المدينة خرج داخله طرارع نوم وملابس وحنابل قطن وبالطو صوف ومخدات وكنادر ومناديل وزنبيل باطنه مصاحف صغار وكبار وقلائد خرز وحروز فضة وقوارير روبه وورق كتابة ودفتر وكتب وبقشه وعمامه وكيس فيه كواتين وقدر وفحم لاغير

ووجد بتاريخه بالحرم الشريف سجاجيد وفوطه وشراشف واحرام ومناشف ومناديل وثوب وقميص .

هذه الاشياء وجدتها ادارة الشرطة المدنيه في تواريخ مختلفة وسلمتها لادارة الشرطة بالعاصمة فعلى من فقد شيئا منها مراجعتها لاستلامه

— ٤ —

وجد في ٢٣ القعدة سنة ١٣٥٣ بالحرم سجادة صوف وسلمت لصاحبها صالح الجبالي المطوف بموجب مقبوض .

وجد في ٢٨ القعدة بطريق المدينة المنورة بالمسيجيد خرج داخله طراريح نوم وملبوسات وحنابل ومخدات وكنادر ومناديل سلمت لصاحبها الحاج محمد احمد خان من أهالي برودة من حجاج عبد الله منى بمقابل مقبوض .

ووجد في ليلة ٩ ذي الحجة تنكة داخلها بقشه فيها قيص وسروال وقدر وماعة ورز وبابور وابرار وفحم ودقدق وسجادة وسلمت لصاحبها الحاج سيد حسن الهندي من حجاج يحيي محبوب بموجب مقبوض

ووجد في ليلة ٨ منه في الحرم الشريف كمر جلد فيه سبعة وثلاثين جنيه انكليزي ذهب وثلاثة جنيه مصري ورق وسلم لصاحبه الحاج محمد بن عبد العظيم خليفه المصري من حجاج المطوف أحمد عبد الماجد بمقابل مقبوض

ووجد ليلة ٢٧ منه بطريق المدينة ثلاث بطانيات صوف ومخدتان وثلاثة جوالد سلمت الحاج عبد القادر محمد عثمان من حجاج احمد ابو صبعه مقابل مقبوض

ووجد في ١٧ منه بطريق جدة سفر شنتان سلمت لصاحبها عبد القادر احمد شريف سائق لدي شركة القناعة مقابل مقبوض

ووجد في ١٣ منه بطريق جدة شنطة فراش قلع باطنها سترة وبنطلون وسراوالين وصدرية سوده وبدله سوده وناموسيه ومخدات وطراحه ولحاف وشراب وبالطو صوف وشرشفين وفوطه هندي ومنشفه وسلمت لصاحبها توفيق أحمد البنقالي من حجاج غلام رسول

وجد بتاريخ ٢٨ القعدة بالمسيجيد بطريق المدينة المنورة طراحة وبطانية وشالح ومخدات وحنبل وسجادة سلمت لصاحبها اومني بن محمد شمس باشا من أهالي حمص من حجاج محمد علي ميلان .

ووجد بتاريخه بالمسيجيد بطريق المدينة مطابق أكل وصحون مدهونه وكاسه ومشخاله وملاعق وشوكه وفناجيل وعلبة باطنها كاكو وسكاكين وزمادي مدهونة وقارورة وابريق وكاسه كولندي سلمت لصاحبها محمد يارجق من أهالي الهند من بلدة حيدر أباد دكن ومن حجاج المطوف بدر الدين سيف الدين .

ووجد أيضا بتاريخه بالمسيجيد بطريق المدينة كيس خام أبيض باطنه علبة غروية ابيض مقاربه ومنبذ للرأس وصدرية وسروال وباسطون وثياب بفته ومساويك ربطه وعر ونفه سلمت لصاحبها احمد بن ابراهيم والحاج محمد بن الحاج مدني من أهالي مراكش من حجاج حسين عطار

عـا ان الفقطات المحررة أعلاه وجدتها ادارة الشرطة بالعاصمة وسلمتها لاصحابها المقيده أسماءهم أعلاه بعـد اعطائهم الامارات اللازمة

اعلان

تعلن لجنة تصفية حسابات آل الفضل بجدة ان لديها للايجار المحل المسمى بالمنظره الكائن بحلة الشام بجدة فكل من له رغبة في الايجار فليراجع اللجنة بجدة .

(بقية للصحيفة الثالثة)

اسم البخاري	موضع التحصيل	تاريخ التحصيل	اجناس الاشياء المتحصلة
زمزم	عبد الواحد مشاط	٥٣/١١/٢٦	خرجين مجهول مافيها
سينيا	محل السؤال	بتاريخه	تذكرة تعاليم وبليت مرجع نمرة ٧٩٣
«	انيل الجمرك	«	قفص عدد ٣ برتقال عدد ١١٠ قرش دارج بيع بمبلغ ١١٠ قروش دارجة
«	رصيف انيل	«	سبت ١ باطنه ليمون عدد ٦ بيع بمبلغ ٣٠ قرش دارج
«	لانش حسين شقيري	«	صندوق صغير باطنه بيض عدد ١٨٠ بيع بمبلغ ١٣٥ قرش دارج
زمزم	انيل الجمرك	«	زكائب باطنها مأكول
«	«	«	زكائب باطنها مأكول عدد ٧ وخرج عدد ١
سينيا	عبد الله بحيري	«	شنطة مجهول مافيها
الطائف	الباخرة	٢٧ منه	فراش باطن خصفة
اصلاحي	رصيف الانيل	بتاريخه	ربطة شمامي
الطائف	الباخرة	«	كيس مجهول مافيه
«	حسين بحيري	«	جراب صغير وبقشة مجهول مافيها
زمزم	رصيف الانيل	«	صندوق مجهول مافيه
«	حسين بحيري	«	شنطة وسبت مجهول ما فيها
سينيا	درويش رقام	«	شنطة مجهول مافيها
«	ابو زيد	«	شنطة مجهول ما فيها
«	«	«	شوال مجهول مافيه
«	حسين بحيري	٢٨ منه	زنبيل وكيس مجهول ما فيها
«	عبد الله «	بتاريخه	كيسين مجهول ما فيها
«	حسين ابو زيد	«	صندوق مجهول ما فيها
«	« بحيري	«	صندوق مجهول ما فيه واخر فيه بالدى
«	« ابو زيد	«	صندوق مجهول مافيه
«	« «	«	بقشة حوائج
«	انيل الجمرك	«	سبت باطنه مأكول
«	«	«	كيس فيه مناخل
زمزم	عبد الله بنقش	في ٥٣/١٢/١	خرجين مجهول مافيها وعلاقة
«	رصيف الانيل	«	زكائب مجهول مافيهم
«	«	«	صندوق خشب مجهول مافيه
سينيا	«	«	صندوق حديد احمر مجهول ما فيه
«	«	«	كيس باطنه قرب
«	«	«	قربة فيها سمن

— ٢ —

اسم المستلم	تاريخ التسليم	بيان الأشياء المسلمة لاصحابها من قبل هيئة مراقبة الحجاج بجدة
عبد القادر بنقش	٣٥٣/١١/١	رزمة خصف
مصطفى بسيوني	٦ منه	ربطة فراش
«	بتاريخه	نصف كيس ارز
احمد حسين	٨ منه	شنطة جلد وفراش
محمد بخش	بتاريخه	كيس باطنه ملابس وجواز سفر
بهاء الدين جمال الدين	«	خرج باطنه ملابس
كجي الله	«	كيس باطنه دقيق وجراب باطنه عطرون
محمد نور جوخدار	١٢ منه	سحارتان باطنهما زيت نارجيل عائدة لحجاج محمد فطاني
الحاجية فريدة	١٣ منه	خرج باطنه ملابس وما كول
احمد حكيم	١٤ منه	تنوانك فارغه عائدة لعبد القادر خوقير
محمد يونس العادلي	بتاريخه	شنط ملابس ٢ وسبت باطنه مأكول
سليمان ابراهيم	«	صندوق وجاعد
زينب راغب	«	سبت باطنه ما كول وشنطة باطنها ملابس
عبد الله محمود سلامة	١٥ منه	ربطة سبت فيه ملابس وفراش نوم وزمزمية
محمد زارع	بتاريخه	اربعة ربط شمامي
محمد بنا	«	تنكتان داخل احدهما سمن والاخري نحاس
عثمان محمد بخش	«	جواز سفر وبليت عائد لحجاج عبد الرزاق خدابخش
براء الدين	«	جواز سفر وبليت ومصحف
آمنه بنت احمد	«	خرج فيه ملابس
محمد حسن محمد اسماعيل	١٦ منه	قفص باطنه دجاج وزنبيل فيه فحم
ميرزا عيسى	بتاريخه	شنطتان جلد فيهما ملابس وشنطة خصف وزنبيل وشربة ومطبقية
السيد هاشم	«	شنطة باطنها أواني شاهي وشوالين ما كول
متولي السحيلي	«	كيس باطنه ما كول
عبد الحميد صالح	١٩ منه	شنطتان ملابس وكيسان فيهما اكل
عبد الحميد حمدي	«	بالطو
الحاج محمد فهيم القاضي	٢٠ منه	صندوق ملابس

— ٥ —

وجد بتاريخ ٢٩ القعدة بسوق الصغير ورقه نوط

ووجد بتاريخه بالحرم نقد ورق مصرى .

ووجد في ٢٩ منه الى غاية ٣ الحجة بالحرم الشريف نظارة وشنطة جلد بها نقود وأتاريك بدوساعة ومناديل باطنها نقود وفوطه ومنشفه وأحارم وثوب وعمايم شاش وسجادة .

ووجد في ٢٩ القعدة بحارة الباب قطعة شمله سوداء

ووجد في ٢٩ منه ببحرة زنبيل داخله عيش وجوز نرجيلك وقارورة فيها ابزار .

ووجد في ٣ ذي الحجة بسوق الصغير جرة باطنها نقود هلل نيكل .

ووجد في ٤ منه بالحرم الشريف مشلح خفيف احمر .

ووجد في ٣ منه بباب السلام شنطة جلد صغيرة باطنها نقود سورية وصاية

الاشياء المذكورة أعلاه محفوظة لدى مديرية الشرطة فعلى من فقد له شيئا منها مراجعتها لاستلامه

اسم المستلم	تاريخ التسليم	جنس الاشياء المسلمة
احمد موسى	٣٥٣/١١/٢٠	دافور قاز
محمد محمد ابراهيم	بتاريخه	جاعد
لبيبة صعصع	«	زمزمية
عبد الله محمد سرحان	«	بقشة فيها ملابس
محمد صبحي حيدر	«	علبة باطنها بن و قهوة
بلال عبد الله	«	زمزمية
جميل البزرة	«	سبت باطنه مواعين زيت ودافور ومأكول
مصطفى عبد المنعم	«	ربطة فراش
فاطمة ومريم بنتي محمد	٢١ منه	صندوق وكيس ملابس
قلاب ببي	بتاريخه	ربطة فراش
السيد محمد علي الدباغ	«	زنبيل باطنه زيتون عائد لحجاج محمد عبد الله ابو زلاقة
محمد علاء الدين باز	»	ربطة فراش
خير محمد سندي	«	كيس باطنه رز
جمال باشا الغزى	٢٢ منه	ثلاث شنط وفراش وسبت وترموس وعلبة ورق
محمد ابو بكر تاج الدين	«	صندوق تونوة باطنه ملابس عائد لعبد الغني داود
شاه عنايت كريم	«	قفص باطنه علبتان فيها دواء واواني
رقية بنت آدم	٢٣ منه	جوواز وبليت
حميدان	«	سبت باطنه قدر وابريق وقزازة
سالم اشقر	٢٤ منه	شمسيتان عائدة لغلام علي حيدر اباد
سيف الدين	«	شنطة جلد فيها ملابس وفانوس
احمد عبد العال	»	شبكة باطنها زنبيل وكيس وفراش وحملة ماء
فرجون آدم	«	كيس باطنه ما كول
عبد الله محمد سبيل	«	« « وتنكة فارغة
ايمان على	«	« « وملابس
حسن علي بهرا	«	شنطة باطنها ملابس
محمد ايوب	«	ابريق ومغراف
عبد الله شبروبشى	«	سبتان في احدهما اواني اكل والآخر فارغ الحجاج عبد العزيز اسلام
يوقم ببي	٢٥ منه	ربطة بالدي فيه تنكة صغيرة فيها سمن وابريق
احمد ابراهيم قاضى	«	ربطة فراش وسبت باطنه ما كول وتانكي فارغ
خليل رشيدى	«	كيس باطنه نحاس عائد لبيت زهنل
احمد حكيم	«	صندوق باطنه ملابس عائد الحجاج شيخ داود الله كامبور
رقية عبد الرحمن	٢٦ منه	سبت باطنه مأكول
محمود وافس	بتاريخه	دافور
الحاج علي محمد حبيب	«	فانوس هندي
الحاج بن حرز الله	«	شماسي عدد ٣
خالد بسيوني	«	صندوق عليه ماركة Poona , H , A , H
ناصر بن جواد	«	شنطة ملابس
ابو معزة عبد القادر	٢٧ منه	زنبيل باطنه حبل وعلبه
عبد الحليم سيد احمد صديق	بتاريخه	خرج فيه ملابس
طالب خليفة بن محفوظ	«	كرسي جلوس
حسن علي السمان	٢٨ منه	بقشه باطنها فراش وسجادة قطيفة وبالطو
السيد محمد مختار	بتاريخه	شنطة باطنها ملابس
الحاج ابو زيد يوسف	«	شنطة باطنها ملابس وكبوت جلابية
محمد صالح سندي	«	صندوق كبير فيه ملابس
عثمان سليمان	«	شبكه فيها قفتين وبطانية
علي بن محمد القائد	«	شنطة فيها ملابس
حسين بحيرى	٢٩ منه	خرجين فيهما ملابس ومأكول
عبد القادر بخش	«	كيس فيه ما كول
محمد حنفي	«	زكائب فيهم ما كول
محمد صالح سلامة	في ٥٣/١٢/١	زكائب عدد ٩ وخرج عدد ١ الجميع فيهم ما كول
« «	«	زكيبة فيها ما كول

بعثة الطيران الثانية

ابحرت يوم الاحد الماضي بعثة الطيران الثانية من جدة قاصدة روما عن طريق مصوع للالتحاق بالبعثة الاولى في مدرسة الطيران بتورنتو رافقتها السلامة .

وفاة

السيد عبد العزيز الادريسي

توفي يوم الجمعة الماضي السيد عبد العزيز الادريسي على أثر مرض الزمه الفراش مدة طويلة ، تغمده الله برحمته .

الامطار في جزيرة العرب

وردت في الاسبوعين الاخيرين انباء عن الامطار في جزيرة العرب نلخصها كما يلي :

هبت مساء يوم ٢٥ الماضي رياح شديدة في الجوف عقبتها غيوم فأمطار غزيرة سالت على إثرها الشعبان ثم مشت منها الي الصوير والفيحا

ووقعت في الساعة ١١ من مساء يوم ٢٦ الماضي أمطار غزيرة في الدوادمي سالت على اثرها المرازيم والشعبان . وكذلك هطلت أمطار فيها ليلة ٢٨ منه فمشى شعب ادوادمى وأطرافه .

وتقول الانباء ان السيل أمتد الى نفود السرو القويعية وسجا

وجاء من عسير انه طاحت أمطار يوم ٢١ منه على إسفل بلاد عبيدة طريب والعرين وبلاد شهران وربيعة ورفيدة وبلاد بلحمر وبلسمر سالت على اثرها أوديتها ثلاث مرات . وفي يوم ٢٥ منه وقعت أمطار في ظهران فسالت أوديتها الى سنحان واستمر السيل ثلاثة ايام . وكذلك وقعت أمطار غزيرة يوم ٣٠ منه في ابها وضواحيها .

وفي ليلة الاحد ٢٩ منه هطلت أمطار غزيرة في الجبيل وأطرافها سالت على اثرها الوديان وفي التاريخ نفسه هطلت أمطار في العلا سال على اثرها وادي تربه واطراف الحجر .

وفي برقية من الرياض انه هطلت أمطار غزيرة يوم ٢٦ الماضي فتتابع السيل ثلاثة ايام فمشى من المساجدى وجرنذ والشاقة وحميم والطوقي والخنس والروضة الجويبية ، ومن فوق العويند الى المبركة والحيسية ، ومن ابو عاقولة وشمال ، ونساح والمعانيق ، ومن الوادي الي امركية . وكذلك امتلأت غدران الجنادرية والحصان بحيث كان السيل شاملا للعرمة كلها ، من النفود الى العرمه ومن وادي سدرس الى الملقي الشمالية والخرج .

وفي برقية ثانية ان الحوطة جاءها سيل فمشت الشعبان والوديان وكان في الدهنا من جهام الى جو العرمه ومن المميفرة الى جو الطغيانس فمدلقان فمعانيق وكذلك العتك فالحس ودقلة ومحرقة ورويغب ومن الحضارة والدفينة الي الجبيلة والحريق وتعام والحوة .

تبرعات

تبرعت صاحبة السمو بيكم ملكة نظام آباد بالمبالغ الآتية في المدينة المنورة ننشرها مع الشكر :

ربية هندي	
٢٠٠٠	للمحتاجين من المجزة
٤٠٠	لعين الزرقاء
٣٠٠	للصحة
٣٠٠	للمعارف
١١٠٠	لتعمير واصلاح طريق قبا

الدارعة الفرنسوية بوگانفيل

رست في مياه جدة يوم السبت الماضي الدارعة الفرنسوية « بوكانفيل » وعليها الاميرال (بقيه) قائد أسطول شرق البحر الابيض المتوسط ، وقد تبادلت التحية العسكرية مع الحامية بجدة كالمعتاد ، وأبحرت يوم الثلاثاء الماضي الي البحر الاحمر .

حركة البواخر

— ١ —

جاءنا من مصلحتي خفر السواحل والكرنتينات بجدة ما يلي :

ابحرت بتاريخ ٣٠ الحجة الباخرة سنايا الى الجزائر وعليها ١٦٠٨ حاجيا .

وبتاريخه ابحرت الباخرة علوي الى الحديدة وعليها ٨٠٥ حاجا .

وبتاريخ ١ الجاري وصلت الباخرة لانكايزية الطائف من السويس وعليها ٢١٢ طرد بضاعة وراكب واحد ثم ابحرت بتاريخه الى سواكن وعليها ٢٥٨ حاجا .

وابحرت الباخرة رحماني وعليها ١٦٥١ حاجيا

وبتاريخ ٢ منه وصلت الباخرة تريت فونتين من هامبورغ ثم ابحرت بتاريخه الى المكلا وماكديشو وعليها ١٩١ حاجا .

وبتاريخه وصلت الباخرة دندموني من جنوه وعليها ٣٥١٣ طرد بضاعة ثم ابحرت خالية الى مصوع .

وبتاريخ ٢ منه وصلت الباخرة زمزم من الطور ثم ابحرت بتاريخ ٣ منه وعليها ٩٠٥ حاجيا الى الطور .

وبتاريخ ٣ منه وصلت الباخرة كاباري من السويس وعليها ٧٣ طرد بضاعه وثلاثة ركاب ثم ابحرت الى مصوع وعليها ٢١ حاجا

وبتاريخه وصلت الباخرة صوماليه من مصوع وعليها طرد واحد وسبعة ركاب ثم ابحرت الى السويس وعليها اربعة ركاب

وبتاريخه وصلت الباخرة الفتح من جيزان وعليها ١٤ طرد بضاعه وسبعة ركاب .

وبتاريخ ٤ منه وصلت الباخرة الطائف من بورت سودان وعليها ٢٢٩٦ طرد بضاعه واربعة ركاب ثم ابحرت الى ينبع والسويس وعليها ١٤٢ حاجا .

وبتاريخه وصلت الباخرة « مدينة بيروت » من بيروت خالية

وبتاريخه وصلت الباخره بارن فلزن من هامبورغ وعليها ٢٢٦ طن بضاعة ثم ابحرت خالية الى الخليج الفارسي .

وبتاريخ ٦ الجاري وصلت الباخرة علوي من الحديدة خالية ثم ابحرت الى بومباي وكراجي وعليها ١٠٢٨ حاجا .

وأبحر بتاريخ ٣٠ الحجه السنبوك المتسهل الى ينبع وعليه ٦٣٩ طرد بضاعه وسبعة ركاب

وبتاريخه ابحر السنبوك المتسهل الى ينبع وعليه ٢٥٠ طرد بضاعه وثلاثة ركاب .

وأبحر بتاريخ ٤ الجاري السنبوك الرحمانية الى ضبا وعليه ١٤٤ طرد بضاعه .

— ٢ —

ننشر فيما يلي بيانا باجناس الحجاج الذي غادروا جدة حتى يوم أمس الاول (الاربعاء) :

كبار عدد	اطفال عدد	اجنـــــاس
٢٨	٠	هنغال
٣١	٠	كيب تون
٥٦	٠	زنجبار وسواحل افريقيا
٣١٣٢	٥٤٢	جاويون
٣٠	٠	اهالى
٥٢	٠	اتراك
١٦٩	٠	عراقيون
١١٥٥	٣	فلسطين وشرق الاردن
٦٠٧	٢	سوريون
٦١٨٨	١٦٥	هنود
١٦٣	٠	صينيون
٣٦٢	٤	بخارى
٣٤٢	٣٦	تكارنة
١٧٩٤	٢	افغانيون
٢٤	٠	مسقط والخليج الفارسى
٣٢٦٢	٧٠	مصريون
٢٥٨٠	٦٢	مغاربة
٤٨٢	٧	سودانيون
٤	٠	يابانيون
٣٦	٢	صومال
١٢	٠	احباش
١٧٢	٠	حضارم
١٠٥٣	٣	ايرانيون
٣٩	٠	بوسنة
٩	٠	البانيون
٧٦٩	٢	يمانيون
٢٢٥٥٢	٩٠٠	يكون

مصالح امانة العاصمة

تعلن امانة العاصمة بانها وضعت بميدان المزايدة التزام المصالح العائدة لها لكامل عام ١٣٥٤ الحالى وهى :

١ — الحلقات .

٢ — الذبحية .

٣ — القنطارية .

٤ — جلود الفدو .

فعلى كل من له رغبة في التزام المصالح المذكورة أو اي مصلحة منها فليراجع الامانة ولاعلام الراغبين بذلك صار نشره .

عش ســـــــــالما

عش سالما ظافراً تسمو بك العرب ... ودم يوافقك المأمول والارب

وابق بقاء البدور التم في الـق ... ويكتسي منك السبعة الشهب

بقيت للعرب كهفاً يلجؤون له ... عند الشدائد ان عضت بهم نوب

تسعى لراحتهم في كل آونة ... فانت كافلهم تعنى بهم وأب

ودمت للدين والاسلام خير حمي ... يزهو بك الفاخران المجد والحسب

***

نلقى المنا بك اذ نلقى المنا جمعا ... يحي بك الماطران العلم والادب

عبد العزيز امام المسلمين لقد ... شيدت ما أسست آباؤك النجب

هم الاولى رفعوا في الناس شهرتهم ... حتى سموا في العلى أضعاف ما طلبوا

ان العدو الذى يرجى دسائسه ... اليك في النسك والرحمن يرتقب

جزاه ربك بالخذلان حيث بغى ... على المليك الذى تسمو به الرتب

اني ينالك مذ اعطاك ربك ما ... به تشف لك الاسرار والحجب

دم للسياسة تحميها وتنعمها ... وللرياسة حتى يظهر المحجب

ان الاقاليم في أرض الحجاز وفى ... نجد بكم أحرزت فخراً ولا عجب

رفعتها بمساعيك الحسان الى ... مقام صدق عزيز فوق ما يجب

دعامة الملك علم رافع علما ... كما يشير به التاريخ والكتب

وللملك دوما براعيه ترفعه ... وليس ترفعه التيجان والذهب

وقد أقمت مثالا للبرية في ... محبة العلم قدما زانه الدأب

أعلى المساعى لنشر العلم تبذلها ... وللمعارف يغذوها أب حدب

نشئت في بيئة اصبحت فارسها ... يشتاقك للركبان السرج والقتب

تبدى التبسم والابطال عابسة ... لدى الجلاد وتشكو فعلك القضب

حتى ترعرعت لم تدخل دواً ابدا ... ولم يرق لك في أدوارك اللعب

وكان أنسك في سل السيوف وفى ... وصل الحتوف وكر دونه الجنب

وجزت في الجود أعلى ما تؤمله ... تهمى نضاراً اذا ما ضنت السحب

والله صلى على ختم الرسالة ما ... غنى الهزار وما قد شاقه الطرب

والآل والصحب ماهبت صبا نفحت ... مسكا وما وخدت في سيرها النجب

المدينة ... احمد بن محمد عابد المدني

المعلم بالمدرسة الابتدائية الاميرية

الاحصاء الصحي

احصاء صحي عن الاسبوع المنصرم في ٣٠ الحجة سنة ١٣٥٣ و١٠ منه و١٧ منه لمكة والمدينة وجدة وينبع

الاصابات بالامراض السارية

[illegible]	جدري	[illegible]	[illegible]	زهري	[illegible]	[illegible]	سعال ديكي	جدري الماء	ضنك	انفلونزا	المجموع
٢٠	١٢	٣		٦٩	١	٢	١	١	٨	١٤	١٣١

الوفيات بالامراض السارية

[illegible]	جدري	[illegible]	[illegible]	زهري	[illegible]	[illegible]	جدري الماء	سعال ديكي	ضنك	انفلونزا	المجموع
١	١٢				١	١		١	٠		٦٧

الوفيات بالامراض العادية

رجال	نساء	اطفال	المجموع
٥٥	٤٤	٤٥	٤٤١

العيادات العامة

بلغ عدد المراجعين لمستشفيات الصحة العامة والاسعاف ومستوصفاتها (٦٨٤١) شخصاً منهم (٦٦٧) بالامراض العينية و(٢٤٨) بالامراض الاذنية و(٢٩) بالامراض النسائية

حركة المستشفيات

للموجود القديم	الخارجون	الداخلون	المتوفون	الباقي
٢٣٥	٥٧	٧٦	٤٥	٢٠٩

تبرعات المتبرعين

لجمعية الطيران العربية

جاءنا من مكتب جمعية الطيران العربية بيان باسماء المتبرعين لصندوقها ننشره مقدرين لاصحاب التبرعات احسانهم وشاكرين لهم مساعدتهم وتعضيدهم :

سعادة النواب السر نظامت جنك بهادر من حيدراباد ٢٥٠ ربيه سنويا فلسعادته الشكر

جنيه مصري

٣ سعادة عبد الجليل بك الاشرم
١ الحرة المصونة توحيده هاشم سامى
١ فضيلة الشيخ الطاهر بن مصطفى التونسي
١ الحاج محمد بن عليا التونسي

جنيه ذهب

١ فضيلة العلامة الجليل الشيخ عبد الحميد علي عضو مجلس التمييز ببغداد
١ الشيخ علي جمعة التونسي
١ الشيخ الطيب القصبي التونسي

فرنك فرنساوي

١٠٠ الشيخ عبد الرحمن
١٠٠ الاستاذ الصادق الحجري التونسي
١٠٠ الاستاذ الفاضل الشيخ البشير النيفر التونسي
١٠٠ الاستاذ الفاضل الشيخ علاله بن محمود الحزامي
٥٠ الفاضل الشيخ مصطفى بن احمد ابو زيد التونسي

ريال عربي

٨ الشيخ محمد ابو زيد التونسي
٨ الاستاذ الفاضل السيد المختار بن موسى
١ عبد الله دحلان مربايا
١ محمد غزالي
١ صالح نوح
١ الحاجة علوية نور شام
١ الحاجة ميمونة نور شام
½ الحاجة صفية
١ الحاج محمد بن يحيي مندوره
١ الحاج خمسة مندوره
١ الحاج ناصر مندوره
١ الحاج محمد امين مندوره
١ الحاج هاشم مندوره
١ الحاج دائم مندوره
١ الحاج صهلان مندوره
١ الحاج عفان مندوره
١ الحاج مروان مندوره
١ الحاج فاضل بن محمد مندوره
١٩ فاعل خير سوري
١ فاعل خير
١ شيخ احمد بن عبدالله يامون
١ الشيخ احمد الناخبي
١ عوض بن سعيد الحضرمي
١ مرجان بن صنكر
١ سعيد عوض باشراحيل
١ سيد محمد بايعشوخ
١ الحاج عبد المعز كرصيك
١ « عبد الغني «

ريال عربي

١ « انور مدايو
١ « عبد الحميد طوبان
١ « محمد مسلم سنتوره
١ « محمد نور «
١ « محمد صديق «
١ « سلطان قروان
١ الحاج عبد الهادي قروان
١ « يحيى فهم
١ الحجه ليبر فهم
١ الحاج اسماعيل كاتي
$1\frac{1}{2}$ « يوسف فهم وجماعة
$1\frac{1}{4}$ السيد ابوبكر «
٢ الحاج رملي فطاني وزوجته
٣ نوان حاج جعفر قدح
١ الحاج ابراهيم فهشع
$1\frac{1}{4}$ كراني عبد الرحمن فهشع
١ شافعي فهشع
١ الحاج محمود بن فامودا كاتن
١ « عمر بن عمران «
١ فاجو سعد بن كابر «
١ اسماعيل بن صنيك كاتن
١ زكريا بن ابوبكر «
١ ابراهيم بن الحاج محمد كلنتن
١ محمد بن لابوه كاتن
١ مي ء مس بنت طاهر كاتن
١ ابراهيم بن صالح فطاني
١ اسماعيل بن ماصيه فطاني
١ وان اسماعيل بن حسن فطاني
١ انجى فاطمة زوجة وان اسماعيل فطاني
١ عبد الرحمن بن ابراهيم فطاني
١ محمود بن مأدية فطاني
١ انجى محمود بن صالح كاتن
١ ني ء عبد الرحمن بن عبدالله كاتن
١ ني حسن بن سلمان «
١ احمد بن الحاج يوسف «
١ يونس بن محمد «
١ صالح بن اسماعيل «
١ عبد الغني رابيان «
١ ابو عمار نايو «
٢ دمهوري من أهالى كاني
١ عبد القادر من أهالى صولو سرنا
١ علي « « « «
١ سوهيمي « « مقلان
١ امام فقيه « « جبر
١ واوى من أهالى سنفافوره
١ محمد الونوات
١ حميده بنت يزيد
١ ابو غراره بن علي
١ ابراهيم بن هدبه
١ ميلاد بن نصر الوائي
١ عبد الصمد ابو الصين
١ محمد بن ابراهيم بن مخلوف
١ علي كريدان

ريال عربي

١ محمد بن طاهر
١ محمد السكرداس
١ علي العجيل
١ محمد بن الحاج محمد شعبان
١ الحاج عبد الله الحضيرى
١ جمعه القريب
٥ الحاج محمد بن ردين وجماعته الطرابلسيين
½ « عمر بن مسعود
٢ السيد حسين كتابه
٢ الحاج حسن بن بشير الطرابلسي
٤ « مصطفى ابو الخير
٢ « لوس جبيره وابنه رمضان
١ « بشير محمد الطرابلسي
١ « عبدالله بن عطيه المصراتي
١ « ابراهيم ابو بكر المصراتي
١ « محمد المصراتي
١ « صفي بك المنتصر
١ « انيس بمعوره
١ « مختار بن محمد بالفقي سعيد
١ « محمود ابو لقوسه
١ « مختار الطرابلسي
١ « علي العجيلي
١ « عبد الله الجعفري
١ « مسعود بن عيسى
١ « الشيخ عبد الرحمن البشت
١ « مصطفى كريتلي
١ « محمد الهالي ورفقاه
١ « محمد بن أمين والحاج محمد ذبيك
١ « خليفه وابنه صالح
١ « منصور شيخ الركب
١ « رمضان ورفيقه الحاج علي
١ « محمد الوبله
١ « علي حسن من أهل مربالايا
١ « انجى محمود صالح كاتن
١ « ني ء عبد الرحمن عبدالله كاتن
١ « ني ء حسن بن سليمان «
١ « احمد بن الحاج يوسف «
١ « يونس بن محمد «
١ « صالح بن اسماعيل «
١ « عبد الغني دابيان
١ « ابو عمار نايو
٢ « دمنهوري من اهالى فاني
١ « عبد القادر من اهالى صولدسرنا
١ « علي « « «
١ « سوهيمي « « مقلان
١ « امام فقيه « « جمبر
١ « نوادي « « سنفافوره

أم القرى

جريدة عربية اسلامية

(لا تعاد الرسائل لاصحابها نشرت أم لم تنشر)

المراسلات

تكون باسم ادارة الجريدة

العنوان التلغرافي : « أم القرى »

(الاشتراك السنوي)

ريال عربي

٣ في الداخل
٧ في الخارج

اعلانات

تقويم أم القرى لعام ١٣٥٤

تقويم ام القرى لعام ١٣٥٤ يحتوى على التواريخ المختلفة والتوقيت وعلى قطع أدبية وتاريخية وفكاهيه وغيرها من الفوائد

اطلبوه قبل نفاده من:

الادارة وعموم المكاتب بباب السلام

قيمة النسخة من الورق الابيض ريال عربي (نقد) ، ومن الاسمر ريال الاربع

انتهزوا الفرصة فان النسخ المطبوعة محدودة

اخبار مكة

وما جاء فيها من الآثار

للازرقي

اقدم كتاب يبحث عن خطط مكة المكرمة مطبوع بمكة المكرمة طبعة جديدة مصححة مع تعليقات وحواشى وفهارس على ورق ابيض جيد ظهر منه الجزء الاول .

اطلبوه من ادارة أم القرى وعموم المكاتب بباب السلام قيمة النسخة ريالان عربيان .

بيشوب

احسن طريقة للاحتفاظ بصحتك وخلوك من أوجاع الرأس وعسر الهضم والخمول والشعور بالتعب .

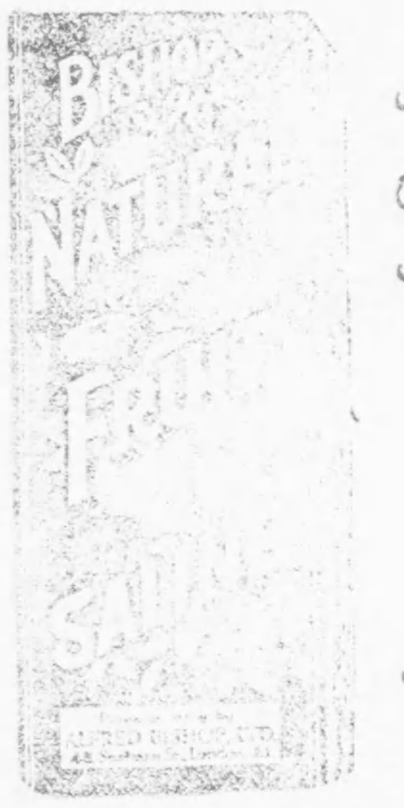

املاح فواكه بيشوب الطبيعية تزيل أوجاع الرأس وعسر الهضم في ضع دقائق . وهي تبرد الدم وتنقيه وتمنع تزيل كل حموضة وتشفي المغص وانتفاخ الكبد وتعيد للكليتين عملها الصحي .

املاح فواكه بيشوب

الطبيعية شراب لذيذ الطعم ينقى الدم ويبرده .

تباع املاح فواكه بيشوب الطبيعية في جميع الصيدليات مخازن الادوية .

الوكلاء : الصيدلية السورية اصاحبها محمد سعيد عمر بجدة — الحجاز ١٧—٤٠

من المحكمة الشرعية

بما ان محمد بن جمال ابي انهى الى المحكمة بطلب اخراج حجة استحكام لكامل انقاض الحوش الكائن بمنى بشارع الملك عبد العزيز المشتمل على قاعتين ودرجة مصعدة الى اعلاها وحنفية بسفل الدرجة المذكورة وصهريجين بتخوم الارض احدهما ظاهر والآخر مدفون وبيوت خلاء المحدود ذلك شرقا بالشارع المذكور وبه الباب وثلاث فتحات معبأة لثلاثة دكاكين محدودة بالحجر وغربا بالحوش الجاري في حوش الشيخ عبد الحليم بوقس وشركاه والجدار الفاصل بينهما خاص بهذا المحدود وشاما بالحوش الجاري في حوز الشريف عبد الله بن احمد ابن جماص والجدار الفاصل بينهما خاص بهذ المحدود ما عدى الجدار التي بعد القاعة فانه خاص بحوش الشريف المذكور ويمنا بالحوش الجاري في حوز الشيخ مختار بانوباره وشركاه والجدار الفاصل بينهما خاص بهذا المحدود المملوك ذلك لموكلته امامة بنت جمال ابي فعليه صار الاعلان عن ذلك فكل من له معارضة في هذا الطلب فليبادر الى اعلام المحكمة الشرعية الكبرى في خلال شهر اعتباراً من تاريخ نشره ولذا تحرر .